



2023年度通常枠

実行団体向け精算の手引き

2023年10月
(Version 1.0)



JANPIA

一般財団法人 日本民間公益活動連携機構

目次

1. 資金管理の基本	P.2
1. 指定口座による資金管理	P.2
2. 指定口座からの支払い	P.3
3. 入出金の記録と支払証拠書類	P.3
4. 予算執行の柔軟性	P.4
2. 資金管理に関する業務	P.5
1. 業務概要	P.5
2. 精算手続き	P.5
3. 助成金の支払い	P.10
4. 区分経理	P.11
3. 対象経費	P.13
4. コンソーシアム	P.14
1. コンソーシアムにかかわる用語	P.14
2. コンソーシアムモデル	P.14
3. 「コンソーシアム構成団体」の業務	P.14
4. 構成団体の支払証拠書類	P.16
参考. 経費精算報告書の記載方法	P.17

1. 資金管理の基本

実行団体（以下「各団体」という）は、助成対象事業（資金提供契約第1条で定義される本事業のこと。以下「本事業」という）における資金管理について、「休眠預金等交付金に係る資金の活用に関する基本方針」、資金提供契約（以下「契約」という）および精算の手引きを遵守してください。

本事業の精算における基本的な事項は以下のとおりです。

- 事業年度：本事業の事業年度は、契約別紙2記載のとおり毎年4月1日から翌年3月31日までとします。
- 会計科目：原則、各団体において財務諸表作成目的で通常用いている会計科目を使用します。
- 精算対象：本事業の精算は、実費かつ消費税込みの額で行います。

※税務に関する事項は、所管税務署や税理士にご相談ください。

- ✓ 本事業の資金管理は精算の手引きを遵守いただきますが、各団体の経理処理は自団体の経理規程に則るという原則に変わりはありません。なお、各団体は契約の定めにより規程類の整備を行ってください。

1-1. 指定口座による資金管理

指定口座とは、契約に基づく助成金および各団体が自ら確保する自己資金・民間資金を合わせた総事業費（契約第1条に定義される「本総事業費」のこと。以下同じ）を管理するための金融機関口座であり、実行団体の指定口座は資金分配団体が指定します。各団体は指定口座において本事業の総事業費以外の管理を行ってはならず、また指定口座以外の金融機関口座において総事業費を管理してはいけません。指定口座は、原則として採択事業毎に新たに開設します。

- ✓ 本事業の財源である休眠預金等は国民の資産であることおよび助成金が概算払いであることを踏まえ、指定口座で資金管理を行う仕組みとなっています。指定口座に入金されるのは本事業に使われるべき資金になりますので、他事業に使うための資金移動は絶対に行わないでください。

本事業の収入は、契約の（会計）の定めにより、原則として指定口座に入金のうえ管理します。これは本事業の収入について、営利企業等において他事業に流用されることを防止し、また本事業の実施および事業規模拡大に活用いただくことを目的としています。

- ✓ 契約の（会計）に記載されている「利益」とは、本事業により得た収入を指します。当該収入を得るために費やした経費が本事業で助成されている場合に対象となります。「利益」の文言が使用されていますが、これは会計基準や税法に基づく計算結果を意図するものではありません。
- ✓ 事業収入を全額指定口座で管理するのが適切ではない状況がある場合、例外的ではありますが、契約における（財産の処分の制限）の定めにより、実行団体であれば資金分配団体の承諾を得たうえで適切に管理してください。その場合でも、資金計画書等を達成するため、適宜、事業収入を自己資金に充当し、事業収入の別口座での管理を理由に自己資金が不足することは避けるようにしてください。

※ 指定口座に入金できない自己資金・民間資金がある場合

金融機関からの融資や他財団からの助成を受ける等の理由で本事業の指定口座に入金できない自己資金・民間資金がある場合、例外的に資金計画書等から当該資金に係る費用（例：建物取得費用）を除外したうえで、本事業の指定口座とは別口座で管理できます。その場合、原則として助成期間開始前に実行団体は資金分配団体、資金分配団体はJANPIAに相談し、必ず承諾を得たうえで資金の管理を行ってください。

本事業が終了し、事業完了時の精算手続きを全て終えた後の指定口座の取り扱いは以下のとおりです。

- ① 指定口座の残高が0円かつ以降も入金予定がない場合、解約や他事業への利用を可能とします。
- ② 指定口座の残高に本事業の実施により得た収入が含まれるまたは含まれる可能性がある場合、資金提供契約の定め（財産処分制限）に則り当該資金は原則として指定口座で管理します。ただし、書面による資金分配団体からの承諾を得た場合は、当該資金を別口座へ移動した上で指定口座の解約や他事業への利用を可能とします。
- ③ 上記②の場合以外で指定口座に残高（入金した自己資金の残額）がある場合、当該資金を別口座へ移動した上で解約や他事業への利用を可能とします。

1-2. 指定口座からの支払い

指定口座からの支払いは、原則として支払先口座への振込、引き落としまたは指定口座からのクレジットカード払いとします。

■ 原則に当てはまらない支払いへの対応

<各団体の法人口座を経由した支払い>

本事業と他事業との按分経費（家賃等）および他事業分と一括して支払う必要が生じる経費（社会保険料等）について、本事業分を含めて各団体の法人口座から支払うことを認めます。処理としては、各団体の法人口座から支払先口座への支払い後に、指定口座から法人口座に本事業の負担分を振り込んでください。同月内に処理することを前提としますが、社会保険料等は、資金分配団体が合理的に説明できる方法であれば異なる対応でもかまいません。

<現金での支払い>

やむを得ず現金での支払いが必要な場合は指定口座から現金を引き出すことができますが、月間上限額（表1）を超える場合は予め承認を得てください。この場合、実行団体は資金分配団体の承認後に現金を引き出すことができます。

現金の残金は、原則として速やかに指定口座に戻入します。少なくとも精算報告を行う毎年度末および事業完了の前には指定口座に戻し入れてください。

表1 現金引き出しの月間上限額

団体	当該年度の助成金総額	当該年度の月間上限額
実行団体	0円～100万円以内	1万円
	100万円超～300万円以内	3万円
	300万円超～500万円以内	5万円
	500万円超～700万円以内	7万円
	700万円超～	10万円

1-3. 入出金の記録と支払証拠書類

指定口座の入出金の内容は、本事業の経費精算報告書にキャッシュベース（支払いベース）で記録します。原則として指定口座の入出金があった日付で記録してください。

なお、適用の対象は本事業の経費精算報告書であり、各団体の会計基準および決算書類には影響しません。指定口座から支払った経費を助成対象とするには、領収書等の支払証拠書類の取得が必要です。



なぜキャッシュベースなの？

発生主義を適用すると固定資産取得時に減価償却費として計上することになり、支払額の一部が助成の対象とならない状況が起こりえます。そのため本事業ではキャッシュベースでの記録をお願いしています。

1-4. 予算執行の柔軟性

実際に事業を実施してみると、資金計画書等とは異なる使い方が必要となる場合があります。休眠預金事業では、創意工夫の余地となるように資金の使い方に柔軟性を持たせています。以下の条件下（表2）において、資金計画書等上の予算が不足している会計科目の支出増加分を、予算が余る会計科目の支出減少分で補うこと（科目間流用）ができます。この科目間流用に関する規定は、年度毎ではなく助成期間合計で適用されます。

表2：科目間流用の条件

<実行団体>

①できること (手続き不要)	目的区分の範囲内における会計科目間の流用。 ただし、下記②に該当する場合を除く
②資金計画書等を変更すればできること (手続きが必要)	目的区分の範囲内における下記流用 <ul style="list-style-type: none"> • 人件費の増額 • 流元科目の20%を超えた金額の他科目への流用 • 資金計画書資料にない会計科目への流用
③できないこと	目的区分を跨いだ流用すること*1

*1：やむを得ない事情がある場合の事業費内の流用は、管理的経費の上限規定（事業費の助成額に対して15%以下）の範囲内で認めることがあります。実行団体が流用する場合は資金分配団体の承認を要します。いずれの場合も資金計画書等の変更が必要です。

<資金計画書等の変更手続き>

資金計画書等は、資金提供契約に付随する別紙3「資金計画書」およびその積算内容を示す「資金計画書資料」から構成されます。別紙3「資金計画書」を変更する場合、契約変更に該当することを踏まえて各団体の規定に則り団体内での決裁等を実施するとともに、契約に基づく所定の手続きを行ってください。

✓ 資金計画書等で前年度の残額を翌年度に繰り越してよい？

各事業年度における助成金は、資金計画書等に基づき支払われます。一方、活動経費を支出するタイミングは翌年度等にずれることもあります。このような場合に、概算払いされた助成金と実際の支出との差額（残額）を資金計画書等で繰り越す処理（前年度の計画を実績に置き換え、残額は翌年度の計画に加算する等）をしてしまうと、前年度に受領済みの助成金のうち残額分を翌年度以降に再度申請することになります。助成金の2重払いを避けるため、資金計画値を繰り越す手続きは行わないでください。

目的区分とは？

本事業の経費は、用途に応じて分類されます（表3）。精算の手引きでは、この分類を目的区分といいます。

表3：経費の分類

団体	目的区分		契約における記載
実行団体	事業費	直接事業費	本事業を実施するために直接必要な経費
		管理的経費	本事業を実施するために間接的に必要な経費 人件費、設備備品費等に係る経費及び事務所の家賃等の一般的な経費で、本事業を実施するために費やした部分を特定することが困難なもの並びに本事業を実施するための調査費その他の本事業を実施するために必要な経費
	評価関連経費		本事業に関する社会的インパクト評価等に係る調査、検証及び評価等の実施に必要な経費

各目的区分の助成上限

本事業では、目的区分毎に助成額の上限を定めています（表4）。詳細は積算の手引きを参照してください。

表4：各目的区分の助成上限

団体	目的区分		助成上限に関する規定
実行団体	事業費	直接事業費	事業費の助成額の85%以上
		管理的経費	事業費の助成額の15%以下
	評価関連経費		事業費の助成額の5.0%以下

2. 資金管理に関する業務

2-1. 業務概要

本事業の資金管理に関する業務として、以下の事項に対応することが求められます。

■ 精算手続き

指定口座の入出金の管理は各団体が行いますが、その内容を月次等で報告することが求められています。実行団体の入出金の内容は資金分配団体が月次等で確認します。また年度毎に本事業の実績額を確定させます。事業完了時には助成期間合計での助成額を確定させ、概算払いした助成額との差額（残額）があれば返還します。

■ 助成金の支払い

JANPIAは、資金分配団体に助成金の概算払いを行い、資金分配団体は実行団体に助成金の概算払いを行います。概算払いされる助成金は、毎年、JANPIAが預金保険機構に予算申請をして確保します。

■ 区分経理

各団体は、本事業に係る損益が明確になるよう区分経理を行うとともに、区分経理に関する会計書類を作成して、各団体の本店または主たる事務所に会計帳簿と共に備え付けてください。複数の休眠預金事業を行っている場合、採択事業毎に区分経理を行います。

■ 会計監査

本事業を含む毎年度の決算書類について、内部監査または外部監査を実施してください。可能であれば外部監査を受けることを推奨します。

2-2. 精算手続き

経費精算報告書

精算手続きでは経費精算報告書を提出します。経費精算報告書は、以下の書類（表5）で構成されます。

表5：経費精算報告書の構成

書類		概要
様式1	総括表	本事業の精算結果およびその計算過程を記載。
様式2	経費集計表	会計科目別に資金計画値（予算）に対する実績額を記載。
様式3	収支管理簿	指定口座における入出金明細の記録簿。
様式4	現金出納帳	指定口座から現金支出をした場合に使用する記録簿。
添付書類1	指定口座の通帳の写し	指定口座の通帳の写し。
添付書類2	支払証拠書類の写し	領収書等の支払証拠書類の写し。

■ 添付書類1 指定口座の通帳の写し

原則は通帳の写しです。ただし以下の要件を共に満たす場合は、代替物としてインターネットバンキングの入出金明細での提出を可能とします。

1. 加工ができないファイル形式であること
金融機関によっては入出金明細をデータ加工が可能な CSV ファイル等で出力できる場合があります。その場合は画面コピーや PDF 等によりデータ加工ができない出力方法を選択してください。
2. 通帳に印字される内容が記載されていること
通帳に印字される内容が記載されない入出金明細（残高表示がない、振込のみが記載され現金出金が記載されない等）は、代替物として利用できません。

■ 添付書類2 支払証拠書類の写し

支払証拠書類とは「取引の証拠となる書類」のことで、経費の種類（給与・賞与、その他）に応じて異なります。

給与・賞与

給与および賞与を計上する場合、以下のいずれかの書類が支払証拠書類となります。これらは支払の事実および支払額の適切性を確認するために必要な書類です。実行団体は直接事業費および評価関連経費に給与および賞与を計上する場合に提出が必須となります。

- ・ 「賃金台帳」
- ・ 「給与振込明細書」および「給与額の根拠資料（勤務実績表等）」



賞与は、就業規則や雇用契約において支給額や支給条件が明確に定められている賃金としての賞与は助成対象となりますが、会社業績や別事業の業績により発生する業績連動型の賞与は助成対象とはなりません。

その他

支払証拠書類の要件として、①日付、②宛名（各団体名）、③発行者（支払先）、④支払内容（購入物品名、単価、数量、支払金額等）が明記されている必要があります。基本的には「領収書」を支払証拠書類としますが、前述の①から④が明記されていない場合は、それらが記載されている請求書等と合わせて支払証拠書類とします。ただし現金による支払いの場合は、指定口座の通帳から支払先に支払われた事実が確認できないため、支払先による受領印または受領者サインも支払証拠書類に明記されている必要があります。なお、法人口座を経由して支払ったため支払先に支払われた事実が確認できない場合には、別途、法人口座の振込記録等を確認する場合があります。

業務委託費の支払証拠書類に実施業務の明細が記載されていない場合は照会することがあります。

近距離移動の交通費は、利用日、利用目的、利用区間、利用交通機関、利用者名、支払金額が明記され、利用者の署名捺印のある支払証明書等を支払証拠書類とできます。新幹線や飛行機の長距離移動は領収書の添付が必要です。飛行機の場合、航空券の半券もしくは搭乗券、または搭乗証明書も添付してください。出張で宿泊した場合、支払証拠書類に加えて宿泊先が発行する宿泊証明書を添付してください。

支払証拠書類の記載が読み取れない場合や修正されていると判断される場合は、精算の対象としません。レシートや航空券の半券等が感熱紙の場合、時の経過に伴い印字が読みづらくなっていきますので、原本を適切に保管するとともに早めにPDFに電子化する等の対応をお勧めします。

✓ **飛行機の利用や宿泊の場合になぜ証明書類が必要？**

オンライン予約の普及により、オンラインで領収書発行後にキャンセルできる環境にあるためです。実際に利用されたことを確認するため、上記の証明書類の提出をお願いしています。

✓ **管理的経費の支払証拠書類の取り扱い**

管理的経費にかかる支払証拠書類は、各団体において保管する必要がありますが、精算手続きの一環として提出は必須としていません。ただし、資金分配団体の裁量により、管理的経費であっても実行団体に支払証拠書類の提出を求めることができます。

また契約に則り、事業完了日の属する事業年度の終了後5年間は適切に保管してください。

よくあるご質問

Q. 領収書の発行が省略される場合はどうすればよいか？

A. 契約書もしくは請求書のどちらか一方、および金融機関の振込記録（通帳の写し可）で代替可能です。ただし、契約書もしくは請求書には、前述の②③④が明記されている必要があります。

Q. レシートは支払証拠書類となるか？

A. 支払証拠書類は原則として領収書です。領収書が発行できずレシートとなる場合は、団体の正式名称を記入して提出してください。レシートには前述の①②③④が明記されている必要があります。

Q. 自団体の規程では食費などの諸経費に充当するため支給される日当や宿泊手当は定額の支払いとなるため、同じ額で精算できないか？

A. 本事業では実費での精算となります。各団体から個人に対して定額で支払う場合でも、本事業の助成対象は実費となりますので、実費の支払証拠書類を取得してください。

Q. 携帯電話代について、個人別の料金明細はあるが処理が煩雑になるので自団体の平均額を計上してよいか？

A. 本事業では実費での精算となりますので平均額での計上はできません。按分など見積りでの計上が認められるのは本事業に係る実費が確認できない場合に限りです。

Q. 支払証拠書類は原則として領収書とあるが、自団体の経理規程では、例えば宿泊代、会議における飲食代、旅費は領収書は不要としている。このように精算の手引きと自団体の経理規程の内容が異なる場合、どのような対応が求められるか？

A. 本事業の精算手続きでは、各団体の経理規程の内容によらず、原則として精算の手引きに則った対応をお願いします。

他事業と按分している場合の支払証拠書類について

➤ **人件費**

「添付書類2 支払証拠書類の写し」に加え、按分の計算方法・数値を支払証拠書類などに記載したうえで、その根拠の写しを添付してください。例えば勤務時間で按分する場合は勤務管理表などです。

➤ **人件費以外の経費**

「添付書類2 支払証拠書類の写し」に加え、按分の計算方法・数値を支払証拠書類などに記載してください。例えば面積割であれば、何畳あるうちの何畳を本事業で使うかなどです。その根拠の写し（図面など）の提出は原則として求めていません。

よくあるご質問

Q. 同一人物の人件費を複数の目的区分（管理的経費と評価関連経費等）に計上することは可能か？

A. 明確に業務の切り分けがなされ、説明可能な場合に限り可能です。その場合「添付書類2 支払証拠書類の写し」に加えて、目的区分毎の人件費の計算方法・数値を支払証拠書類などに記載したうえで、その根拠となる勤務管理表などを提出してください。

精算手続きは、「月次の精算報告」「年度末の精算報告」「事業完了時の精算」の3つに分類されます。

■ 月次の精算報告

<必要書類の提出>

各団体は、以下の経費精算報告書（表6の「月次等」に●がある書類）を提出します。提出する頻度は、資金分配団体の裁量により月次から四半期の間で決めてください。

<提出書類の確認>

資金分配団体は、実行団体から提出された書類に基づき、支出内容が適切であるか、支払証拠書類が要件を満たしているか、経費精算報告書の記載と支払証拠書類が整合しているか等を確認します。

助成対象として認められない支出があった場合は、実行団体に対して指定口座に戻し入れるように指示します。実行団体は、戻し入れた日付で収支管理簿にその内容を記載してください。



収支管理簿等の確認ポイント

収支管理簿および現金出納帳は、確定助成額を決めるうえで元データとなる重要な書類です。以下の事項は必ず確認します。

- ・ 収支管理簿の残高が「指定口座の通帳の写し」と一致しているか
- ・ 収支管理簿および現金出納帳の内容が「資金計画書等」に則っているか
（金額が同水準か、目的区分や会計科目が一致しているか、不明瞭な支出がないか等）
- ・ 収支管理簿および現金出納帳の内容が「支払証拠書類の写し」と整合しているか
- ・ 事業目的と合致した支出内容であり、助成の対象外経費等が含まれていないか

■ 年度末の精算報告

<必要書類の提出>

各団体は、以下の経費精算報告書（表6の「年度末」に●がある書類）を提出します。月次の精算報告で既に提出している書類は、再度提出する必要はありません。

実行団体は、資金分配団体が定める期限まで（4月中を目途）に資金分配団体に必要書類を提出します。なお、2023年度の精算報告は、2024年度の精算報告と併せて行います。

<提出書類の確認>

年度末の精算報告では、月次の精算報告と同様の確認を漏れなく行い、助成対象とする実績額を確定させます。月次の精算報告で確認していれば再確認は不要ですが、未提出部分について確認してください。また経費精算報告書を用いて、年度別の実績額や会計科目別の予算の消化率を確認します。

■ 事業完了時の精算

<必要書類の提出>

各団体は、以下の経費精算報告書（表6の「事業完了」に●がある書類）を提出します。月次や年度末の精算報告で既に提出している書類は、再度提出する必要はありません。

実行団体は、資金分配団体が定める期限まで（実行団体の事業完了日から1ヶ月以内を目途）に資金分配団体に必要書類を提出します。

<提出書類の確認>

事業完了時の精算では、年度末の精算報告までの手続きを全て完了したうえで、助成期間合計での助成額を確定させて（以下「確定助成額」という）、概算払いした助成金と確定助成額との差額である精算金額（残額）を確定させます。もし科目間流用の規定（「1-4. 予算執行の柔軟性」参照）への抵触や対象外経費（「3. 対象経費」参照）の支出が確認された場合、該当経費は助成対象から除外します。具体的には、該当経費を指定口座に戻し入れたうえで、戻し入れた日付で収支管理簿に記録してください。記録方法は「参考. 経費精算報告書の記載方法」の収支管理簿の「（2）誤った支出の戻し入れがある場合」を参照してください。

その後、資金分配団体が発出する精算金額の確定通知をもって精算完了となります。

表6：精算手続きにおける提出書類

書類		実行団体－資金分配団体		
		月次等	年度末	事業完了
様式1	総括表	-	●	●
様式2	経費集計表	-	●	●
様式3	収支管理簿	●	●	●
様式4	現金出納帳	●	●	●
添付書類1	指定口座の通帳の写し	●	●	●
添付書類2	支払証拠書類の写し	●	●	●

※提出書類について

- 様式4 現金出納帳
指定口座からの現金の引き出しがない場合は提出不要です。
- 添付書類2 支払証拠書類の写し
管理的経費以外の目的区分に計上した費用について提出を必須としています。

■ 残額の返還

<返還処理>

実行団体は、精算金額（残額）を資金分配団体に返還します。資金分配団体は実行団体に対して請求書を発行し、実行団体は請求書記載の期日までに返還してください。資金分配団体は、実行団体分を含めた精算金額（残額）をJANPIAに返還します。

<残額の返還時期>

資金分配団体と実行団体との間で精算金額（残額）を確定後、上記の処理に則り返還しますが、返還期限の定めはありません。資金分配団体の案内に従ってください。事業完了時精算とは別に、各団体において正しい金額が入出金されているか確認してください。

助成額の確定（実行団体）

確定助成額は、目的区分である「直接事業費」「管理的経費」「評価関連経費」毎に計算した助成額を合算した額です。計算方法は以下のとおりです。

■ 「直接事業費」「管理的経費」

精算手続きにおいて助成対象と認められた実績額が資金計画値を超過した場合、資金計画書等の助成額を確定助成額とします。実績額が資金計画値以下の場合、実績額を資金計画値で除した値（執行率）に資金計画書等の助成額を乗じた金額を確定助成額とします。

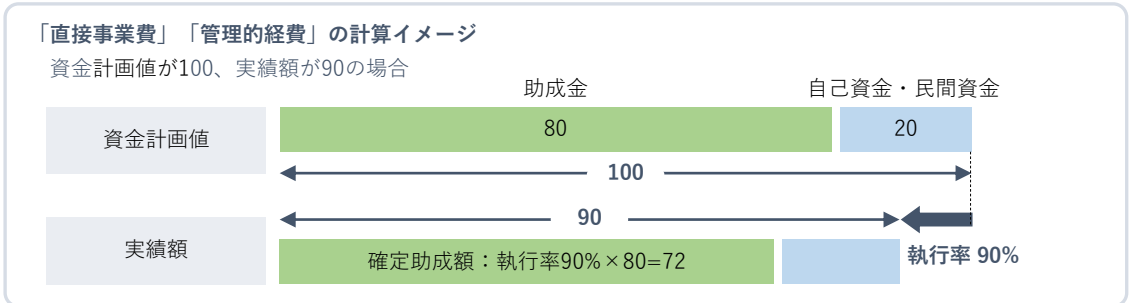

■ 「評価関連経費」

資金計画書等の助成額または精算手続きにおいて助成対象と認められた実績額のどちらか少ない金額を確定助成額とします。

よくあるご質問

- Q. 実行団体について、直接事業費を当初の資金計画値よりも減額したために事業費が縮小した場合、助成上限に関する規定に基づき管理的経費および評価関連経費も減額する必要があるか？
- A. 事業費が縮小した場合に資金計画書等の管理的経費および評価関連経費を各々の上限規定にあわせて減額するかは、資金分配団体の裁量により決めてください。基本的には減額しなくてもかまいませんが、大幅な計画変更により事業規模が縮小した場合は、資金計画書等における管理的経費および評価関連経費を減額することを検討してください。

2-3. 助成金の支払い

各団体は、原則として以下のとおり（表7）助成金を申請します。本事業の助成金は、本事業の進捗状況（アウトプット・アウトカム達成に向けた進捗、ガバナンス・コンプライアンス体制の整備・情報公開等）、総事業費の執行状況等を踏まえたうえで支払われます。

対象月数でお支払いする場合は、原則として資金計画書等における当該年度の助成金を12か月で割った金額になります。例えば3か月分は25%、6か月分は50%です。資金分配団体はJANPIAからの助成金振込を受けて実行団体に助成金を支払いますので、実行団体は資金分配団体の案内を踏まえて助成金を申請してください。なお、災害支援枠における発災後活動に対する助成金概算払いの運用は異なります。

表7：助成金の申請時期および申請額

< 実行団体（2023年度～2024年度） >

①初回の助成金申請時期が2023年12月末より前の場合

申請先	申請時期	申請額
資金分配団体	初回は契約後速やかに申請	事業開始以後2024年3月分まで
	2024年度 4月	2024年4月から9月分まで（6か月分）*2
	10月	2024年10月から翌年3月分まで（6か月分） （当該年度支払予定額の残額）

②初回の助成金申請時期が2023年12月末～2024年6月末より前の場合

申請先	申請時期	申請額
資金分配団体	初回は契約後速やかに申請	事業開始以後2024年9月分まで*2
	2024年度 10月	2024年10月から翌年3月分まで（6か月分） （当該年度支払予定額の残額）

③初回の助成金申請時期が2024年6月末以降の場合

申請先	申請時期	申請額
資金分配団体	初回は契約後速やかに申請	事業開始以後2025年3月分まで

< 実行団体（2025年度以降） >

申請先	申請時期	申請額
資金分配団体	2025年度以降 4月	4月から6月分（3か月分）*2
	7月	7月から9月分（3か月分）*2
	10月	10月から翌年3月分（6か月分） （当該年度支払予定額の残額）

*2 助成システムの助成申請画面には、千円未満切り捨てで計算された申請額が自動表示されます。差支えなければそのまま申請してください。

2-4. 区分経理

各団体は、以下のとおり（表8）区分経理に関する会計書類を作成のうえ提出します。区分経理に関する会計書類とは、区分経理が確認できる決算書類または会計帳簿を指します。複数の休眠預金事業を行っている場合、採択事業毎に区分経理を行うとともに、区分経理に関する会計書類の中で区分表示させます。

表8：区分経理に関する会計書類の提出

提出物	区分経理が確認できる「①決算書類」「②会計帳簿」のいずれか一方を提出してください。 ①決算書類 公益法人会計の場合は正味財産増減計算書内訳表、NPO 法人会計基準の場合は活動計算書、企業会計基準を適用する団体の場合は損益計算書 ②会計帳簿 合計残高試算表や元帳など、他の事業と区分され記帳されている会計帳簿であり、本事業の収支状況等が確認できる書類 ※休眠預金事業の区分が明確にされていれば、他事業の記載は不要
提出時期	原則として書類の準備が出来次第、速やかに提出してください。各実行団体の区分経理に関する会計書類の提出時期は、資金分配団体の裁量により決定します。
対象期間	本事業の助成期間が含まれていることが要件です。助成期間が複数会計年度に跨る場合でも、全ての助成期間にかかわる会計書類の提出は不要です。

「①決算書類」イメージ

正味財産増減計算書内訳表

(円)

科目	公益目的事業会計				法人会計	合計
	〇〇事業	休眠預金 A事業	休眠預金 B事業	小計		
I 一般正味財産増減の部						
1. 経常増減の部						
(1) 経常収益						
受取助成金						
〇〇〇						
受取寄付金						
〇〇〇						
事業収益						
〇〇〇						
雑収益						
〇〇〇						
経常収益計						
(2) 経常費用						
事業費						
〇〇〇						
管理費						
〇〇〇						
II 指定正味財産増減の部						
〇〇〇						
III 正味財産期末残高						

本事業と他の事業を区分して表示します。
複数の休眠預金事業を行っている場合、採択事業毎に表示します。

※「①決算書類」は公表資料に準ずる形で作成されていれば、公表資料でなくてもかまいません。「①決算書類」において採択事業毎の区分表示が難しい場合は「②会計帳簿」を提出してください。

本事業の総事業費にかかわる費用を区分して記載してください。

3. 対象経費

助成の対象となるのは、契約第7条にある助成対象経費のうち助成期間内の活動に要する経費として当該期間中に支払った本事業の実施に係る経費です。ただし、前払家賃や翌月払いの人件費等助成期間内の活動に要するものであれば、助成期間開始前または助成期間終了後に支払う経費も助成の対象となります。また、助成期間終了後に支払う場合は、事業完了時の精算完了前に支払う必要があります。

また、以下のいずれかに該当する経費（表9）は助成の対象外となりますのでご注意ください。これらに該当しない経費であっても、事業目的に沿わない場合は助成の対象外となる場合があります。

表9：対象外経費

対象外経費	主な該当事例
本事業に直接必要ではない経費	<ul style="list-style-type: none">個人または団体に贈与される寄付金、義援金および贈呈品等会議費等におけるアルコール類の購入費用勤務時間外の飲食代*3退職金共済の掛け金業績連動型の賞与*4自団体の役員としての役務提供に係る費用*5
経済合理性を欠く経費	<ul style="list-style-type: none">ファーストクラス、スーパーシート、プレミアムエコノミー、グリーン車などの特別料金会議費の範囲を逸脱し、社会通念上、接待交際費に当たるもの合理的な理由がない、一般的な相場よりも過度に高額な物品の購入
別の用途で使われる可能性のある経費	<ul style="list-style-type: none">現金の給付金券類の配付
本事業後に返金される経費	<ul style="list-style-type: none">金券類の購入による預入（交通系ICカード等）賃貸契約時に支払う敷金・保証金
土地・建物購入費	<ul style="list-style-type: none">土地・建物購入費*6

*3 朝および夕方以降の時間帯でも、本事業の勤務時間中であり、勤務の一環として飲食した場合は助成対象とできます。出張時の朝食も例外ではありません。

*4 就業規則や雇用契約において支給額や支給条件が明確に定められている賃金としての賞与は助成対象とできます。

*5 役員であっても自団体の役員としての役務提供と明確に区分できる本事業の伴走支援等に係る費用は助成対象とできます。

*6 土地は助成対象外です。建物は賃貸を原則とし、購入する場合は、事業目的の達成のために必要不可欠であり、他に代替手段がない場合に限り助成対象とします。詳細は公募要領をご確認ください。



ポイントなどが付く場合は？

割引券やクレジットカード等のポイント、キャッシュバック特典については、原則として受け取りを辞退してください。辞退できない場合には、休眠預金事業に活用ください。

よくあるご質問

Q. 本事業で電化製品等を購入するが、助成期間終了後も使用を継続する予定である。このような場合、全額を助成対象とできるか？

A. 経済合理性があり資金計画書等で合意されていることおよび契約に定める（財産の処分の制限）を遵守することを前提として、例外的に全額が助成の対象となります。

Q. 助成期間前に購入した什器備品があり、本事業のために利用したい。助成期間内の活動に要する経費として休眠預金事業で負担することはできるか？

A. 本事業の精算はキャッシュベースで行うことから、助成期間開始前に支払いが完了しているものは原則として助成対象経費とはなりません。

Q. 会計監査に係る経費に休眠預金事業の助成金を充てることはできるか？

A. 会計監査に係る経費については、休眠預金事業の実施によって通常の会計監査に係る経費に追加で費用が発生する場合は、その追加分を管理的経費に含めていただいても構いません。

4. コンソーシアム

1つの事業において、運営上の意思決定および実施を2団体以上で共同して行う共同事業体のことを、コンソーシアムと言います。コンソーシアムの場合には、各団体の担当事業や担当役割を定めた、コンソーシアム協定書を締結します。この章ではコンソーシアムの場合に必要な手続きを記載します。こちらに記載の無いことは、前章までに記載した通常の各団体の取り扱いと同じとなります。

4-1. コンソーシアムにかかわる用語

コンソーシアムを組成する全ての団体を「コンソーシアム構成団体」と総称し、「コンソーシアム構成団体」の中で、その役割に応じて「幹事団体」「構成団体」に分かれます。

4-2. コンソーシアムモデル

実行団体のモデル

■ 単独型

(コンソーシアム構成団体：幹事団体+構成団体)

幹事団体は実行団体として資金分配団体と資金提供契約を締結します。幹事団体はコンソーシアムの統括を担います。構成団体は、幹事団体に協力して事業を推進します。

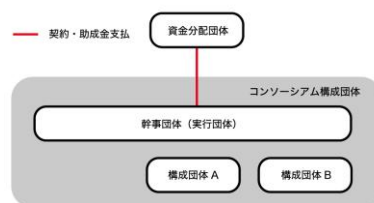

4-3. 「コンソーシアム構成団体」の業務

「コンソーシアム構成団体」は、その役割に応じて資金管理に関する業務（表10の●がある業務）を行います。

表10：「コンソーシアム構成団体」ごとの業務

本手引き	業務	幹事団体	構成団体
—	資金提供契約の締結	契約当事者	—
資金管理の基本			
1-1	指定口座による資金管理（指定口座の開設）	●	—
1-2	指定口座からの支払い	●	—
1-3	入出金の記録と支払証拠書類	●	—
資金管理に関する業務			
2-2	精算手続き	●	—
2-4	区分経理	●	—



「構成団体」は助成金を管理しません。そのため、指定口座の開設や資金管理に関する業務は不要です。

■ 「コンソーシアム構成団体」の提出書類

幹事団体の場合、通常の実行団体と提出書類は同じです。構成団体は原則として書類の提出は不要ですが、支払証拠書類の取得は必要です。精算の手引き「4-4. 構成団体の支払証拠書類」に則りご対応ください。

表11：「コンソーシアム構成団体」の作成書類

書類	幹事団体	構成団体
資金計画書等	・ 自団体分	<ul style="list-style-type: none"> ・ 原則不要 ※支払証拠書類は取得要
経費精算報告書		
区分経理に関する会計書類		

※作成書類について

「自団体分」と記載の書類は、前章までに記載した通常の各団体の取り扱いと同じとなります。

よくあるご質問

Q. 各目的区分の助成上限の規定（管理的経費であれば事業費の助成額の15%以下等）は、団体毎に適用する必要があるか？

A. 団体毎に適用する必要はなく、コンソーシアム全体での適用となります。コンソーシアム全体で超えない範囲で、団体間でご調整ください。ただし、「コンソーシアム構成団体」間で流用（資金計画書等上で予算が不足している団体分を他の団体分で補うこと）が発生する場合、資金計画書等の変更が必要です。

Q. 管理的経費の支払証拠書類（5年保管）は誰が保管しておくべきか？

A. 幹事団体で構成団体分も含めて保管をお願いします。保管期間後の処分等については、「コンソーシアム構成団体」間で協議してください。

Q. 事業期間終了をもってコンソーシアムは解散するが、取得した財産等は誰の所有物になるか？

A. 幹事団体の所有物となります。その後、構成団体等に譲渡する場合には、資金提供契約書に定める財産の処分の制限に則ったお手続きをお願いします。

Q. 5月に構成団体が物品購入のため立て替えて支払ったこと（領収書は5月の日付）に対して、幹事団体から構成団体には7月に精算を行った。この場合、経費精算報告書「様式3 収支管理簿」に記載する日付は？

A. 収支管理簿には、幹事団体から構成団体に支払った日付（7月）で記載をしてください。

Q. 構成団体に運営資金として一定額を仮払い（前払い）することは可能か？

A. 構成団体が資金管理する契約にはなっていないため、仮払い（前払い）は不可です。

4-4. 構成団体の支払証拠書類

■ 支払証拠書類の要件

コンソーシアムを組成して事業を実施する場合、構成団体であっても精算の手引き「2-2.精算手続き」の「支払証拠書類」で定める要件を満たした支払証拠書類（領収書等）を準備する必要があります。構成団体も実行団体の位置づけとなりますので、当該領収書等を含めて幹事団体への提出が必要です。

■ 支払証拠書類（領収書等）の宛名

コンソーシアムを組成し、構成団体が経費を支出する場合、基本的には構成団体の支払いは幹事団体に代わって立て替えていることとなりますので、支払先から取得する領収書等の宛名は幹事団体としてください。

なお、個別の事情により宛名が構成団体名等となっている場合でも、本事業との関係性が明確であり、本事業実施のために支出されたものであることが確認できれば、例外的に精算の対象とします。

表12：宛名の具体例

	宛名	備考
原則	幹事団体名	
例外	構成団体名 + 本事業名	構成団体名の場合、事業名やコンソーシアム名を追記することで本事業が一意に特定できる場合には例外的に許容し、精算対象とする。
	構成団体名 + コンソーシアム名	
	本事業名	事業名やコンソーシアム名が他事業では使用されておらず、本事業が一意に特定できる場合には例外的に許容し、精算対象とする。
	コンソーシアム名	

よくあるご質問

Q. 実行団体がコンソーシアムを組成しており、協定書に基づき幹事団体が構成団体に人件費に相当する費用を支払う場合、幹事団体が資金分配団体に提出する支払証拠書類は構成団体が発行する領収書だけでよいか？

A. 支払証拠書類（領収書等）に加えて請求金額の根拠資料（所要工数等）を提出してください。

経費精算報告書の精算様式は、助成システムへの直接入力となります。
 助成システムのデータは、エクセル形式で出力することができます。また出力したエクセルを更新したうえで、システムに取り込むことができます。

注意：システムから出力したエクセル様式に対して、行や列の追加・削除等の加工をしてしまうと、システムに取り込むことができなくなります。

精算様式1 総括表

「総括表」は本事業の精算結果およびその計算過程を記載する様式で、収支管理簿および現金出納帳、資金計画、助成金申請の助成システム入力情報を自動集計します。

月次精算報告においては参考書類としての取り扱いとなります。年度末精算報告および事業完了時精算の際は提出書類としての取り扱いとなりますので、提出前に内容をご確認ください。事業完了時精算後、「総括表」は外部公開を予定しています。

システム画面イメージ

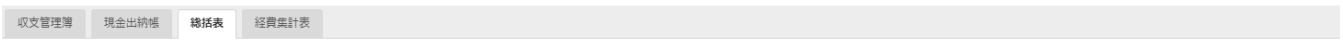

事業完了時の精算

実行団体の精算			
	①助成金受領額	②確定助成額	①-②残額 (精算金額)
助成期間累計	7,469,000	7,173,489	295,511

実行団体の精算

		事業費		評価関連経費			合計	
		直接事業費	管理的経費					
年度末の精算報告	実績額	2022年度	0	0	0			0
		2023年度	3,633,563	39,336	74,000			3,746,899
		2024年度	5,337,012	76,160	203,500			5,616,672
		2025年度	0	0	0			0
		小計 (A)	8,970,575	115,496	277,500			9,363,571
事業完了時の精算	資金計画値	助成金 (B)	15,480,000	2,520,000	900,000			18,900,000
		自己資金 (C)	5,000,000	0	-			5,000,000
	執行率	(D=A/(B+C))	44 %	5 %	-			-
	確定助成額	(E=B×D)	6,780,493	115,496	277,500			7,173,489

【執行率】は実績額を資金計画で除した値、
 【確定助成額】は執行率を資金計画の助成額に乗じた値です。

【確定助成額】を事業完了時精算で確定することで、精算金額も確定します。
 年度末精算報告時に表示される値は、当該年度末の参考値として取り扱います。

精算様式2 経費集計表

「経費集計表」は会計科目別に資金計画値（予算）に対する実績額を集計する様式で、収支管理簿および現金出納帳、資金計画の助成システム入力情報を自動集計します。

年度末精算報告および事業完了時精算の際は提出書類としての取り扱いとなりますので、提出前に内容をご確認ください。月次精算報告においては参考の取り扱いとなりますが、科目間流用の規定への抵触状況（助成対象外となる可能性）について、随時、確認することを推奨いたします。

システム画面イメージ

収支管理簿	現金出納帳	総括表	経費集計表
-------	-------	-----	-------

(1)年度別合計

フィルター: OFF

目的区分	資金計画値	実績額:事業期間合計	実績額:2022年度	実績額:2023年度	実績額:2024年度	実績額:2025年度	資金計画値:差額
1 管理的経費	2,520,000	115,496	0	39,336	76,160	0	2,404,504
2 直接事業費	18,000,000	8,970,575	0	3,633,563	5,337,012	0	9,029,425
3 評価関連経費	900,000	277,500	0	74,000	203,500	0	622,500

(2)内訳

フィルター: OFF

目的区分	会計科目	資金計画値	実績額:事業期間合計	実績額:2022年度	実績額:2023年度	実績額:2024年度	実績額:2025年度	資金計画値:差額	消化率	科目間流用の理由等
1 管理的経費	会議費	580,000	0	0	0	0	0	580,000	0%	
2 管理的経費	印刷製本費	0	108,211	108,211	0	0	0	-108,211	0%	

科目間流用の理由の説明や、経緯の記録などにご使用ください。

(1) 助成対象外となる支出（科目間流用の規定への抵触）

人件費の予算超過

「消化率」が100%を超える人件費は、予算超過額が助成対象外となります。この場合、指定口座への戻し入れまたは資金計画の変更が必要です。

目的区分	会計科目	資金計画値	実績額:事業期間合計	実績額:2022年度	実績額:2023年度	実績額:2024年度	実績額:2025年度	資金計画値:差額	消化率
管理的経費	給料手当		1,975,000	3,031,844	239,500	857,758	967,248	967,248	153.51%

流用元科目の20%を超えた金額の他科目への流用

以下①かつ②の状況の場合、流用元科目の20%を超えた金額が他科目に流用されていると考えられますのでご注意ください。

- 「消化率」が80%未満の会計科目（流用元科目）がある
→ 消化率をA%とすると、A%と80%との差分が助成対象外になる可能性がある
- 目的区分合計での「資金計画値:差額（計画値と実績との差額）」が、消化率A%と80%との差分より少ない（予算の余りが差分より少ない）

例)

(1)年度別合計

フィルター: OFF

目的区分	資金計画値	実績額:事業期間合計	実績額:2022年度	実績額:2023年度	実績額:2024年度	実績額:2025年度	資金計画値:差額
1 管理的経費	1,510,000	1,510,000	0	300,000	807,000	403,000	0

(2)内訳

フィルター: OFF

目的区分	会計科目	資金計画値	実績額:事業期間合計	実績額:2022年度	実績額:2023年度	実績額:2024年度	実績額:2025年度	資金計画値:差額	消化率
1 管理的経費	委託費	500,000	700,000	0	0	500,000	200,000	-200,000	140%
2 管理的経費	賃料	1,000,000	803,000	0	300,000	300,000	203,000	197,000	80.3%
3 管理的経費	雑費	10,000	7,000	0	0	7,000	0	3,000	70%

雑費の消化率が70%であり (①)、30%相当額が委託費に流用されている

→ 20%を超えた分、つまり10%相当額（1,000円）が助成対象外となるため、指定口座への戻し入れまたは資金計画の変更が必要です。

精算様式3 経費集計表

(2) 助成対象外となる支出（資金計画に未登録の会計科目）

「資金計画値」が0円で表示される会計科目は資金計画に未登録の可能性があります。この場合、資金計画を変更して会計科目を登録することで助成対象経費にできます。事業期間終了後の遡及的な計画変更はできませんのでご注意ください。

目的区分	会計科目	資金計画値	実績額：事業期間合計	実績額：2022年度	実績額：2023年度	実績額：2024年度	実績額：2025年度	資金計画値：差額	消化率
管理的経費	役員報酬	4,050,000	2,362,000	202,000	720,000	720,000	720,000	1,688,000	58.32%
管理的経費	支払手数料	0	85,415	4,180	29,205	26,015	26,015	-85,415	0%

(3) 集計できない支出（会計科目の記載漏れ）

「会計科目」が空白になる場合は、資金計画または収支管理簿・現金出納帳の「会計科目」欄が空白であることが想定されますので、変更申請から会計科目を登録してください。

（例えば、資金計画において、明細上段と同じ会計科目を積算する場合や、「項目」に会計科目を記入している場合において空白になっていることが想定されます）

< 資金計画の会計科目が空白の場合 >

目的区分	会計科目	資金計画値	実績額：事業期間合計	実績額：2022年度	実績額：2023年度	実績額：2024年度	実績額：2025年度	資金計画値：差額	消化率
管理的経費		4,800,000	0	0	0	0	0	4,800,000	0%

< 収支管理簿・現金出納帳の会計科目が空白の場合 >

目的区分	会計科目	資金計画値	実績額：事業期間合計	実績額：2022年度	実績額：2023年度	実績額：2024年度	実績額：2025年度	資金計画値：差額	消化率
管理的経費		0	1,000	0	0	1,000	0	-1,000	0%

(4) 集計できない支出（収支管理簿・現金出納帳の目的区分の記載漏れ）

収支管理簿・現金出納帳の目的区分が空白の場合、経費集計表に反映されません。経費集計表上の実績額が少ない場合は、目的区分が正しく選択されているかご確認ください。

(5) 集計できない支出（会計科目の不一致）

資金計画上の会計科目と収支管理簿・現金出納帳上の会計科目が一致しない場合、経費集計表では別の会計科目として記載され、資金計画値と実績との差額が計算されません。資金計画または収支管理簿・現金出納帳いずれかの会計科目を正しく登録してください。

目的区分	会計科目	資金計画値	実績額：事業期間合計	実績額：2022年度	実績額：2023年度	実績額：2024年度	実績額：2025年度	資金計画値：差額	消化率
管理的経費	外部委託	0	250,000	0	0	250,000	0	-250,000	0%
管理的経費	委託費	500,000	0	0	0	0	0	500,000	0%

精算様式4 収支管理簿

「精算様式4 収支管理簿」は指定口座からの支払い、「精算様式5 現金出納帳」は現金による支払いをした場合に使用する入金明細の記録簿です。「収支管理簿」「現金出納帳」には、基本的に同じ入力ルールが適用されます。

(1) 助成金・自己資金等を指定口座に入金した場合

助成金や自己資金は指定口座で管理する必要があるため、入金の日付で収支管理簿に収入として記録します。またこれら以外に、各団体が本事業の実施により得た利益は本事業実施のための自己資金に充当することが契約で定められていますので、指定口座に入金して管理してください。

■	年度	年月日(*)	支出金額(*)	収入金額(*)	指定口座残高	支払先	目的区分(*)	会計科目(*)	計画有無	使途・目的・理由など	支払証拠書類の番号	
1	□	2022	2022/11/15	0	3,000,000	3,000,000	[資金分配団体名]	-	(団体による)	-	資金分配団体からの助成金受取	
2	□	2022	2022/11/15	0	100,000	3,100,000	[実行団体名]	-	(団体による)	-	自己資金の入金	

目的区分の記載は不要です。

会計科目は、各団体において財務諸表作成目的で通常用いている科目を記載してください。

(2) 誤った支出の戻し入れがある場合

誤って支出した金額を指定口座に戻入のうえ、戻し入れた日付で収支管理簿にマイナスの支出として記録します。目的区分および会計科目は、当初支出時と同じ内容を記載します。

■	年度	年月日(*)	支出金額(*)	収入金額(*)	指定口座残高	支払先	目的区分(*)	会計科目(*)	計画有無	使途・目的・理由など	支払証拠書類の番号	
3	□	2023	2023/10/10	100,000	0	3,000,000	法人口座	管理的経費	人件費	未登録	職員〇月分給与(按分比率30%)	-
4	□	2023	2023/10/23	-25,000	0	3,025,000	法人口座	管理的経費	人件費	未登録	職員〇月分給与/按分計算修正のため金額訂正	-

収入ではなくマイナスの支出として記録します。

目的区分および会計科目は、当初支出時と同じ内容を記載します。

誤った支出の戻入であることが分かる説明書きを入れます。

(3) 本助成に関する費用を法人口座で支払う場合

各団体の法人口座から支払先口座への支払い後に、指定口座から法人口座に本事業の負担分を振り込みます。同月内に処理を行っていただくことを前提としますが、社会保険料等は、資金分配団体が合理的に説明できる方法であれば異なる対応でも構いません。

■	年度	年月日(*)	支出金額(*)	収入金額(*)	指定口座残高	支払先	目的区分(*)	会計科目(*)	計画有無	使途・目的・理由など	支払証拠書類の番号	
3	□	2023	2023/10/10	100,000	0	3,000,000	法人口座	管理的経費	人件費	未登録	職員〇月分給与(按分比率30%)	-

(4) 本助成に関する費用をクレジットカードで支払う場合

指定口座から引き落とされた日付で収支管理簿に記録します。複数の購入に対する支払いが一括で行われますが、収支管理簿にはその明細を記録してください。目的区分および会計科目が異なる支出は、必ず行を分けて記録してください。

引き落としは一括でも明細単位で記録します。

■	年度	年月日(*)	支出金額(*)	収入金額(*)	指定口座残高	支払先	目的区分(*)	会計科目(*)	計画有無	使途・目的・理由など	支払証拠書類の番号	
5	□	2022	2022/12/15	3,500	0	3,021,500	〇〇カード社	直接事業費	旅費交通費	未登録	現場訪問(〇〇会館) 10/10	1
6	□	2022	2022/12/15	7,000	0	3,014,500	〇〇カード社	直接事業費	消耗品費	未登録	文具類(クレジットカード購入10月分)	2

10月購入分でも、引き落としがある12月の日付で支出内容を記録します。

精算様式5 収支管理簿

(5) 現金で支払う場合

指定口座からの現金の引き出しおよび戻し入れについて、収支管理簿および現金出納帳の各々に以下のとおり記録します。その際、支払先、目的区分および会計科目は「-」としてください。また現金による支払い内容は、現金出納帳に記録してください。

収支管理簿

■	年度	年月日(*)	支出金額(*)	収入金額(*)	指定口座残高	支払先	目的区分(*)	会計科目(*)	計書有無	使途・目的・理由など	支払証拠書類の番号	
7	□	2022	2022/12/25	10,000	0	3,004,500	-	-	-	-	現金引出 (現金出納帳参照)	
8	□	2022	2022/12/28	0	5,000	3,009,500	-	-	-	-	現金戻入 (現金出納帳参照)	

現金の引出・戻入は、支払先、目的区分および会計科目を「-」としてください。

現金出納帳

■	年度	年月日(*)	支出(戻入)(*)	収入(引出)(*)	現金残高	支払先	目的区分(*)	会計科目(*)	計書有無	使途・目的・理由など	支払証拠書類の番号	
1	□	2022	2022/12/15	0	10,000	10,000	-	-	-	-	指定口座から引き出し	-
2	□	2022	2022/12/25	5,000	0	5,000	日本郵政(株)	直接事業費	通信費	未登録	切手購入費	A48
3	□	2022	2022/12/28	5,000	0	0	-	-	-	-	指定口座への戻入	-

(6) 預り金が発生する場合

資金の動きと整合して資金分配団体として合理的に説明できる方法で記録いただければ構いません。具体例として、3月30日に銀行振込で講師の口座に源泉徴収後の「謝金」8,979円を振り込み、預り源泉所得税を翌年度の4月10日に納税した場合の記録方法は以下のとおりです。

具体例1

■	年度	年月日(*)	支出金額(*)	収入金額(*)	指定口座残高	支払先	目的区分(*)	会計科目(*)	計書有無	使途・目的・理由など	支払証拠書類の番号	
9	□	2022	2023/03/30	8,979	0	3,000,521	〇〇氏	評価関連経費	謝金	未登録	3月15日登壇〇〇氏講師謝金	20
10	□	2023	2023/04/10	1,021	0	2,999,500	〇〇税務署	評価関連経費	謝金	未登録	3月30日付〇〇氏講師謝金源泉徴収分預り金	21

具体例2

■	年度	年月日(*)	支出金額(*)	収入金額(*)	指定口座残高	支払先	目的区分(*)	会計科目(*)	計書有無	使途・目的・理由など	支払証拠書類の番号	
11	□	2022	2023/03/30	10,000	0	2,989,500	〇〇氏	評価関連経費	謝金	未登録	3月15日登壇〇〇氏講師謝金	22
12	□	2022	2023/03/30	0	1,021	2,990,521	〇〇氏	-	預り金	-	3月30日付〇〇氏講師謝金源泉徴収分預り金	22
13	□	2023	2023/04/10	1,021	0	2,989,500	〇〇税務署	-	預り金	-	3月30日付〇〇氏講師謝金源泉徴収分預り金	23

費用の二重計上を防ぐため、4月10日の納付(預り金の記録)時には、目的区分を「-」としてください。

出力したExcelでは任意入力セルとして表示されますが、それぞれ支払証拠書類の提出が必要です。

※「精算様式5 現金出納帳」の記載方法は、収支管理簿の案内を参考にしてください。

精算様式6 収支管理簿

支払証拠書類への付番イメージ

支払証拠書類には収支管理簿に記載の番号を記入し、各種取引と支払証拠書類を関連付けてください。支払証拠書類に直接記入したり、支払証拠書類を台紙に張り付けて、台紙に記入することも可能です。以下の例では、直接事業費と管理的経費で利用する金券を同日に購入しているため、収支管理簿には目的区分ごとに行を分けて支払内容を記入し、提出が必須（※）となる直接経費の分として付番した支払証拠書類を準備します。

■	年度	年月日(*)	支出(戻入)(*)	収入(引出)(*)	現金残高	支払先	目的区分(*)	会計科目(*)	訂書有無	使途・目的・理由など	支払証拠書類の番号	
5	□	2022	2023/03/01	1,850	0	3,150	日本郵政(株)	直接事業費	通信費	未登録	資料送付(5施設)	A50

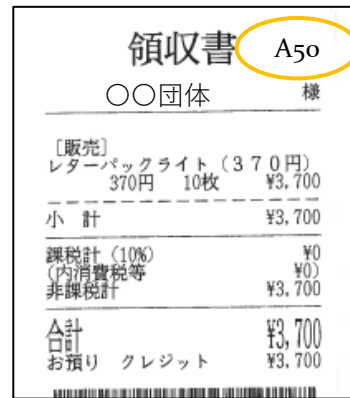

※管理的経費は支払証拠書類の提出を必須としていないため、以下の取り扱いとなります。

- ・実行団体：資金分配団体の裁量により、管理的経費の支払証拠書類を提出いただくか決めます。提出いただく場合のみ付番が必要です。

支払証拠書類のシステムへのアップロード方法

収支管理簿または現金出納帳画面の下部にある、以下の「支払証拠書類」において、＋ボタンをクリックし、1ファイル単位でアップロードしてください。また、画面上の備考に添付ファイルの内容（対象期間、支払証拠書類番号等）を記載してください。なお、例えば、ひと月分をzipファイルにまとめて添付いただくことも可能です。

支払証拠書類		
ファイル名	備考	更新日
		+

一時保存 申請

更新履歴

バージョン	年月日	更新箇所	更新内容
1.0	2023年10月31日	-	初版公開